

PETUNJUK USM PKN STAN 2015

Catatan untuk pendaftar Lulusan 2015:

1. Pendaftar Lulusan 2015 yang belum memperoleh ijazah, boleh menggunakan SKHU atau SKL.
2. Nilai ujian tulis yang dimasukkan adalah nilai UN ditambah Nilai Sekolah dan jumlah pelajaran yang dimasukkan adalah jumlah pelajaran yang ada di SKHU atau SKL.
3. Bagi pendaftar yang nilai akhir tidak tercantum pada SKHU, nilai yang dipergunakan adalah nilai Ujian Nasional.

Petunjuk USM PKN STAN 2015 ini terdiri dari 3 bagian, yaitu:

1. Pengisian formulir pendaftaran secara online (e-registration).
2. Prosedur verifikasi berkas dan pencetakan BPU.
3. Pelaksanaan ujian.

LANGKAH 1 - pengisian FORMULIR PENDAFTARAN SECARA ONLINE (E-REGISTRATION)

Langkah-Langkah e-registration:

1. Buat *account* pendaftaran dengan mendaftarkan alamat *e-mail* pendaftar.
2. Aktivasi *account* pendaftaran melalui *e-mail* yang didaftarkan.
3. *Login* menggunakan *account* yang sudah diaktivasi.
4. Masukkan data pendaftar.
5. Kunci data (bila semua data sudah terisi dan benar).
6. Cetak Bukti Pendaftaran Online (BPO).
7. Lihat jadwal penyerahan berkas mulai tanggal 14 Agustus 2015.

Langkah 1 – Buat account pendaftaran dengan mendaftarkan alamat e-mail pendaftar

1. Klik menu *Belum mendaftar?*

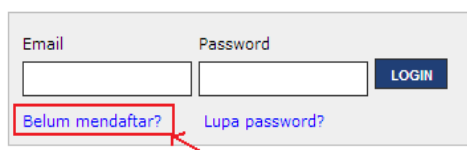

The image shows a login interface with two input fields labeled 'Email' and 'Password'. To the right of the 'Password' field is a blue button labeled 'LOGIN'. Below the 'Email' field is a link labeled 'Belum mendaftar?' which is highlighted with a red box and a red arrow pointing to it. To the right of the 'Belum mendaftar?' link is another link labeled 'Lupa password?'.

Atau klik menu *Daftar*

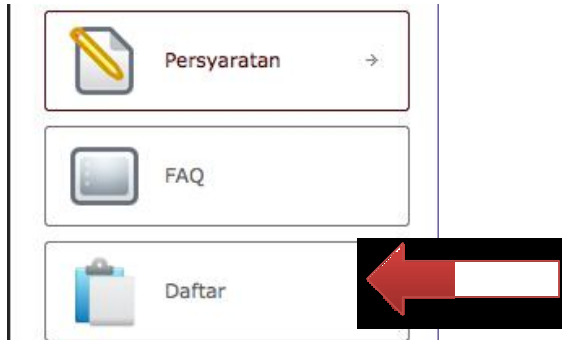

2. Beri tanda cek apabila Anda telah membaca dan memahami persyaratan pendaftaran. Lanjutkan dengan klik *Daftar*.

3. Isikan data
 - a. *Tanggal Lahir*
 - b. *Jumlah Nilai Akhir Ujian Tertulis Nasional dan Sekolah*
 - c. *Jumlah Mata Pelajaran Ujian Nasional dan Ujian Sekolah*
(Field *Nilai Rata-rata* otomatis terisi dengan isi field *Jumlah Nilai* dibagi isi field *Jumlah Mata Pelajaran*.)

Verifikasi Persyaratan

| | |
|--|----------------------|
| Tanggal Lahir (DD-MM-YYYY) ** | |
| <input type="text"/> | |
| Nilai rata-rata Ujian Tertulis mata pelajaran minimal 7,00 (bukan hasil pembulatan) * | |
| Jumlah Nilai Akhir Ujian Akhir Tertulis Nasional dan Sekolah | <input type="text"/> |
| Jumlah Mata Pelajaran Ujian Akhir Tertulis Nasional dan Sekolah | <input type="text"/> |
| Nilai Rata-rata | <input type="text"/> |

Contoh perhitungan sebagai berikut:

| No. | Mata Pelajaran | Nilai Rata-rata Rapor | Nilai Ujian Sekolah | Nilai Sekolah ¹⁾ |
|--|---|-----------------------|----------------------|-----------------------------|
| I | UJIAN SEKOLAH | | | |
| | 1. Pendidikan Agama | 7,87 | 8,06 | 7,98 |
| | 2. Pendidikan Kewarganegaraan | 7,23 | 7,80 | 7,57 |
| | 3. Bahasa Indonesia | 7,23 | 7,90 | 7,63 |
| | 4. Bahasa Inggris | 7,83 | 8,30 | 8,11 |
| | 5. Matematika | 6,20 | 8,25 | 7,43 |
| | 6. Ekonomi | 6,30 | 8,00 | 7,32 |
| | 7. Sosiologi | 7,10 | 9,20 | 8,36 |
| | 8. Geografi | 7,37 | 7,60 | 7,51 |
| | 9. Sejarah | 6,70 | 8,10 | 7,54 |
| | 10. Seni Budaya | 7,97 | 9,00 | 8,59 |
| | 11. Pendidikan Jasmani, Olahraga, dan Kesehatan | 8,03 | 9,30 | 8,28 |
| | 12. Teknologi Informasi dan Komunikasi | 7,67 | 10,00 | 8,71 |
| | 13. Keterampilan/Bahasa Asing | 7,57 | 8,38 | 7,89 |
| | Rata-rata | | | 7,92 |
| <small>¹⁾ Nilai Sekolah = 40% Nilai Rata-rata Rapor + 60% Nilai Ujian Sekolah</small> | | | | |
| No. | Mata Pelajaran | Nilai Sekolah | Nilai Ujian Nasional | Nilai Akhir ²⁾ |
| II | UJIAN NASIONAL | | | |
| | 1. Bahasa Indonesia | 7,63 | 8,40 | 8,1 |
| | 2. Bahasa Inggris | 8,11 | 9,60 | 9,0 |
| | 3. Matematika | 7,43 | 9,25 | 8,5 |
| | 4. Ekonomi | 7,23 | 6,50 | 6,8 |
| | 5. Sosiologi | 8,36 | 7,60 | 7,9 |
| | 6. Geografi | 7,51 | 6,40 | 6,8 |
| | Rata-rata | | | 7,9 |

Keterangan:

- Jumlah pelajaran ujian sekolah **13** dan jumlah nilai ujian sekolah **94,21** (7,98+7,57+7,63+8,11+7,43+7,32+8,36+7,51+7,54+8,59+8,28+8,71+7,89).
- Jumlah pelajaran ujian nasional **6** dan jumlah nilai ujian nasional **47,75** (8,40+9,60+9,25+6,50+7,60+6,40).
- Dengan demikian jumlah pelajaran ujian tulis sebanyak **19** (13+6) dan jumlah nilai ujian tulis **150,67** (102,92+47,75).
- Nilai rata-rata **7,93** (150,67/19).

Ijazah SMK

| I. UJIAN SEKOLAH | | | | |
|------------------|---|------------------------|---------------------|---------------|
| No. | Mata Pelajaran | Nilai Rata-rata Raport | Nilai Ujian Sekolah | Nilai Sekolah |
| 1 | Pendidikan Agama | 8,13 | 8,77 | 8,91 |
| 2 | Pendidikan Kewarganegaraan | 7,97 | 8,40 | 8,07 |
| 3 | Bahasa Indonesia | 7,97 | 8,78 | 8,45 |
| 4 | Bahasa Inggris | 7,10 | 8,75 | 8,09 |
| 5 | Matematika | 7,00 | 8,68 | 8,01 |
| 6 | IPA | 7,27 | 8,35 | 7,92 |
| 7 | Ilmu Pengetahuan Sosial | 8,25 | 8,50 | 8,44 |
| 8 | Seni Budaya | 8,15 | 8,65 | 8,45 |
| 9 | Kewirausahaan | 8,03 | 8,25 | 8,14 |
| 10 | Pendidikan Jasmani, Olahraga, dan Kesehatan | 8,13 | 8,13 | 8,43 |
| 11 | Keterampilan Komputer dan Pengelolaan Informasi | 7,90 | 8,35 | 8,17 |
| 12 | Fisika | 7,20 | 8,50 | 7,96 |
| 13 | Kimia | 7,17 | 8,30 | 7,89 |
| 14 | Kompetensi Keahlian | 7,97 | 8,53 | 8,14 |
| 15 | | | | |
| 16 | | | | |

Nilai Sekolah = 40% Nilai Rata-rata

| II. UJIAN NASIONAL | | | | |
|--------------------|---------------------|---------------|----------------------|-------------|
| No. | Mata Pelajaran | Nilai Sekolah | Nilai Ujian Nasional | Nilai Akhir |
| 1 | Bahasa Indonesia | 8,49 | 7,90 | 7,9 |
| 2 | Bahasa Inggris | 8,09 | 7,20 | 7,6 |
| 3 | Matematika | 8,01 | 7,50 | 7,7 |
| 4 | Kompetensi Keahlian | 8,14 | 8,00 | 8,2 |
| | a. Teori Kejuruan | | 8,00 | |
| | b. Praktik Kejuruan | | 8,28 | |

Nilai UN Kompetensi Keahlian = 30% Nilai Teori Kejuruan + 70% Nilai Praktik Kejuruan
 Nilai Akhir = 40% Nilai Sekolah + 60% Nilai Ujian Nasional

| III. STANDAR KOMPETENSI UTAMA | | |
|-------------------------------|---|-------|
| No. | Standar Kompetensi | Nilai |
| 1 | Menerapkan keselamatan, kesehatan kerja dan lingkungan hidup (K3LH) | 8,50 |
| 2 | Melakukan instalasi PC | 7,00 |
| 3 | Menjelaskan teknik elektronika analog dan digital dasar | 7,00 |
| 4 | Melakukan perbaikan periferal | 7,00 |
| 5 | Melakukan perawatan, perbaikan dan/atau setting ulang sistem PC | 7,00 |

Apabila belum mendapatkan ijazah, maka yang digunakan dalam perhitungan adalah SKL dengan contoh sebagai berikut:

SKL

LULUS

| No | Mata Pelajaran | Nilai Sekolah | Nilai Ujian Nasional | Nilai Akhir ⁷⁾ |
|-----------|------------------|---------------|----------------------|---------------------------|
| 1 | Bahasa Indonesia | 7.96 | 9.60 | 8.9 |
| 2 | Bahasa Inggris | 7.94 | 6.20 | 6.9 |
| 3 | Matematika | 7.89 | 3.50 | 5.3 |
| 4 | Ekonomi | 8.23 | 7.75 | 7.9 |
| 5 | Sosiologi | 8.56 | 6.60 | 7.4 |
| 6 | Geografi | 7.84 | 6.20 | 6.9 |
| Jumlah | | 48.42 | 39.85 | 43.30 |
| Rata-rata | | | | 7.2 |

⁷⁾ Nilai Akhir = 40% Nilai Sekolah + 60% Nilai Ujian Nasional

- Jumlah Nilai adalah Jumlah Nilai Sekolah ditambah Jumlah Nilai Ujian Nasional, maka:
 Jumlah Nilai
 $= (7.96+7.74+7.89+8.23+8.56+7.84) + (9.60+6.20+3.50+7.75+6.60+6.20)$
 $= 48.42 + 39.85$
 $= 88.27$
- Jumlah Mata Pelajaran = 12 (6 mata pelajaran ujian sekolah + 6 mata pelajaran UN)
 Rata-rata nilai = $88.27 / 12 = 7.36$

4. Isikan field *Email* Anda yang aktif serta *Password* untuk pendaftaran.

Nilai kata-rata

Daftar Akun

E-Mail untuk pendaftaran
Harap diisi dengan benar karena akan dikirimkan password ke email tersebut

Password pendaftaran

Kode Validasi

KUSZ4

Masukkan kode *

Simpan

5. Muncul pesan aktivasi.

Email Anda telah berhasil terdaftar. Silahkan cek email Anda untuk Aktivasi. Jika tidak ada, [cek di junk / spam folder](#) Anda.

[Klik di sini untuk kembali ke Beranda.](#)

LANGKAH 2 – AKTIVASI ACCOUNT PENDAFTARAN MELALUI E-MAIL YANG DIDAFTARKAN

Buka *e-mail* yang didaftarkan (contoh di atas *bambang@gmail.com*). Cek *e-mail* balasan dari Panitia USM PKN STAN (*noreply-usmPKN STAN@kemenkeu.go.id*). Bila *e-mail* balasan tidak ditemukan di folder *inbox*, cek folder *junk* atau *spam*.

Email balasan:

☆  Panitia USM STAN Username dan Password E-Reg STAN - Detail informas

Selanjutnya, Klik link aktivasi yang diberikan.

Detail informasi registrasi E-Reg STAN anda adalah
Email : _____@gmail.com Password :

Untuk Aktivasi Email Anda, Klik Url di bawah ini
http://_____/aktivasi?regID=MDAwMDgxMzcxNzEy ← Klik

Contoh lokasi folder *spam* pada mail.yahoo.com.

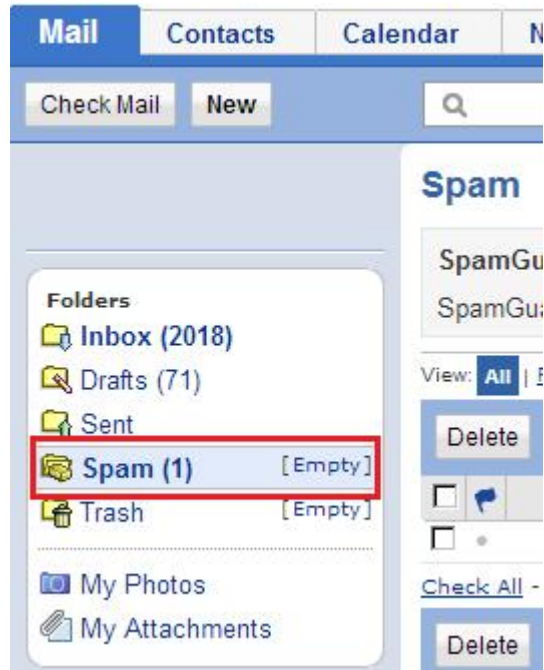

Contoh lokasi folder *spam* pada gmail.com

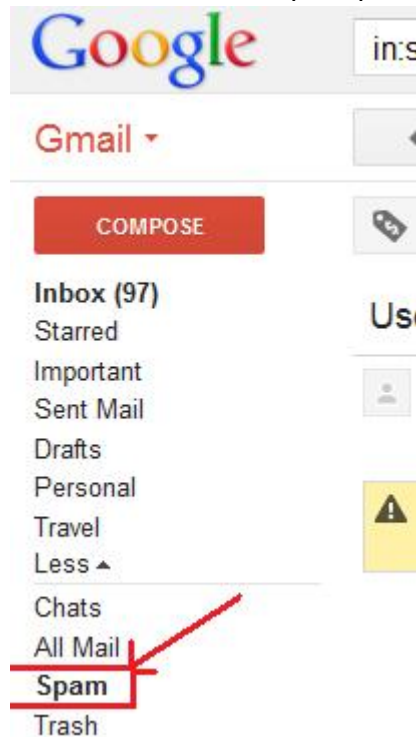

LANGKAH 3 – LOGIN MENGGUNAKAN ACCOUNT YANG SUDAH DIAKTIVASI

Masukkan alamat *e-mail* dan *password* yang telah diaktivasi. Kemudian, klik *LOGIN*. Langkah ini juga dilakukan untuk masuk kembali ke *e-registration* untuk melengkapi data atau mencetak Bukti Pendaftaran Online (BPO).

A screenshot of a login form. It has two input fields: 'Email' containing 'bambang@gmail.ci' and 'Password' containing three dots. A blue 'LOGIN' button is to the right of the password field. Below the fields are two links: 'Belum mendaftar?' and 'Lupa password?'.

Bila peserta lupa **password**, maka klik link *Lupa password?*

Data Account

E-Mail
Harap diisi dengan benar karena akan dikirimkan link perubahan password ke email tersebut

Kode Validasi

93eeX

Masukkan kode *

Submit

Masukkan alamat email yang telah diaktivasi saat pendaftaran. Masukkan juga *Kode Validasi* yang muncul.

Klik *Submit*.

Aktivasi kembali dengan membuka alamat email tersebut.

LANGKAH 4 – LENGKAPI DATA DIRI

Mohon input data anda pada form berikut.

Lengkapi Data Diri

| | |
|--------------------|---------------|
| Tahun Lulus SMTA | -Pilih- ▾ |
| Jenis Identitas | KTP ▾ |
| Nomor Identitas | 1234567890 |
| Nama Lengkap | Bambang |
| Nama sesuai Ijazah | Bambang |
| Nomor Telepon / HP | 0817987654321 |

Gambar 4.1

Keterangan Gambar 4.1:

- Pilih *Tahun Lulus SMTA* (SMA/SMK/MA/Lainnya yang sederajat).
- Field *Jenis Identitas* diisi dengan salah satu jenis identitas yang Anda miliki.
- **Identitas ini harus dibawa pada saat pelaksanaan ujian.**
- Field *Nomor Identitas* diisi sesuai dengan identitas yang Anda pilih field *Jenis Identitas*.
- Field *Nama Lengkap* diisi dengan nama Anda sesuai dengan identitas yang Anda pilih sebelumnya.
- Field *Nama sesuai Ijazah* diisi dengan nama Anda sesuai dengan ijazah terakhir yang Anda miliki.
- Field *Nomor Telepon / HP* diisi dengan nomor telepon rumah atau nomor telepon genggam yang masih aktif.

| | |
|-----------------------|--|
| Jenis Kelamin | <input checked="" type="radio"/> Laki-laki <input type="radio"/> Perempuan |
| Tempat Lahir | <input type="text" value="Jakarta"/> |
| Tanggal Lahir | <input type="text" value="30-09-1997"/> |
| Tinggi Badan | <input type="text" value="168"/> cm |
| Kesehatan Mata | |
| Minus > 2.00 | <input type="radio"/> Ya <input checked="" type="radio"/> Tidak |
| Plus > 2.00 | <input type="radio"/> Ya <input checked="" type="radio"/> Tidak |
| Silindris > 2.00 | <input type="radio"/> Ya <input checked="" type="radio"/> Tidak |
| Buta Warna | <input type="radio"/> Ya <input checked="" type="radio"/> Tidak |

Gambar 4.2

Keterangan Gambar 4.2:

- Pilih *Jenis Kelamin* yang sesuai.
- Field *Tempat Lahir* diisi dengan kota/tempat Anda dilahirkan
- Field *Tanggal Lahir* merupakan field otomatis yang tidak dapat diubah
- Field *Tinggi Badan (cm)* diisi dengan tinggi badan anda dengan satuan centimeter.
- Pilih masing-masing pilihan pada *Kesehatan Mata* sesuai dengan kondisi kesehatan mata Anda

| | |
|---------------------------------|--|
| Nama SMTA | <input type="text" value="SMA Negeri 68"/> |
| Propinsi Sekolah | <input type="text" value="DKI Jakarta"/> |
| Kabupaten / Kota Sekolah | <input type="text" value="Jakarta Pusat"/> |
| Nilai rata-rata UN | <input type="text" value="7.0"/> |

Gambar 4.3

Keterangan Gambar 4.3:

- Field *Nama SMTA*
- Field *Nama Sekolah* diisi dengan nama sekolah anda (misal **SMA Negeri 68**).
- Pilih *Propinsi Sekolah* anda.
- Pilih *Kota Sekolah* anda.
- Field *Nilai rata-rata UN* merupakan field otomatis yang tidak dapat diubah

| | |
|-----------------------------|--|
| Lokasi Ujian | Jakarta |
| Pilihan Spesialisasi | |
| Pilihan 1 | D III – Akuntansi |
| Pilihan 2 | D III – Kepabeanan dan Cukai |
| Pilihan 3 | D III – Pajak |
| Pilihan 4 | D III – Penilai |
| Pilihan 5 | D III – Kebendaharaan Negara |
| Pilihan 6 | D III – Pengurusan Piutang Lelang Negara |
| Pilihan 7 | D I – Kebendaharaan Negara |
| Pilihan 8 | D I – Pajak |
| Pilihan 9 | D I – Kepabeanan dan Cukai |

Gambar 4.4

Keterangan Gambar 4.4:

- Pilih *Lokasi Ujian*.
Lokasi ujian berlaku sebagai lokasi penyerahan berkas dan lokasi ujian. *Lokasi Ujian tidak bisa diubah* setelah penguncian data.
- Pilihan *spesialisasi*:
 - a. Spesialisasi dipilih berdasarkan prioritas peminatan.
 - b. *Pilihan harus diisi semuanya*.
 - c. *Pilihan* maksimum 9 dan minimum 7 (pilihan **Diploma I dan Diploma III Kepabeanan dan Cukai** hanya dapat dipilih oleh pendaftar yang memenuhi syarat tertentu yang telah ditetapkan).
 - d. Tidak boleh ada pilihan yang berulang.

Pernyataan :

Saya menyatakan bahwa data yang telah saya isi adalah benar adanya.

Simpan

Gambar 4.5

Keterangan Gambar 4.5:

- Beri tanda cek di *setuju* apa bila anda telah **mengisi data dengan benar**.
- Klik *Simpan*.
- Bila berhasil muncul sbb.



Data Pendaftaran berhasil disimpan

[Klik di sini untuk kembali ke halaman sebelumnya.](#)

- Bila ada data yang belum lengkap tampil pesan kesalahan.

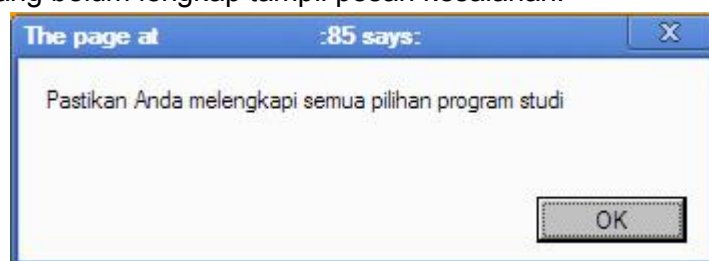

LANGKAH 5 – KUNCI DATA (BILA SEMUA DATA SUDAH TERISI DAN BENAR).

1. *Kunci data* adalah syarat supaya Bukti Pendaftaran Online (BPO) dapat dicetak.
2. Kunci data hanya dapat dilakukan hanya apabila seluruh data yang dipersyaratkan telah terisi.
3. Setelah kunci data, data pendaftar tidak dapat diubah lagi (terkunci). Dengan demikian, anda harus yakin bahwa **data telah diisi lengkap dan benar** sebelum melakukan kunci data.
4. Mohon cek kebenaran data sebelum **kunci data**. Jika sudah dilakukan kunci data, anda tidak diperkenankan untuk melakukan edit data.
5. Untuk melakukan kunci data klik *Cetak / Kunci Data Pendaftaran*.



6. Selanjutnya muncul lembar konfirmasi ulang. Klik *Kunci Data Pendaftaran* bila anda yakin data telah diisi lengkap dan benar.



Kunci Data Pendaftaran

Anda harus mengunci data pendaftaran untuk dapat mencetak lembar Bukti Pendaftaran Online (BPO)

⚠ Peringatan :

Data pendaftaran Anda tidak dapat diubah jika telah dikunci.

Oleh karena itu pastikan bahwa seluruh data pendaftaran Anda telah terisi dengan benar.

Untuk mengunci data pendaftaran, silakan menekan tombol di bawah ini:



7. Pencetakan ulang BPO bisa dilakukan dengan mengikuti langkah 5.

LANGKAH 6 – CETAK BUKTI PENDAFTARAN ONLINE (BPO).

Pencetakan BPO merupakan kelanjutan dari langkah penguncian data. Siapkan **kertas ukuran A4** secukupnya untuk mencetak BPO sebanyak 2 kali. Klik *Cetak Lembar Bukti Pendaftaran*.



Cetak Bukti Pendaftaran Online (BPO)

Perhatian!

Sebelum mencetak Bukti Pendaftaran Online (BPO), ada beberapa hal yang harus diperhatikan:

- Bukti Pendaftaran Online (BPO) dicetak sebanyak 2 kali menggunakan kertas ukuran A4 untuk:
 - Ditunjukkan pada saat pengambilan bukti peserta ujian (BPU).

Contoh BPO

Kementerian Keuangan Republik Indonesia
Badan Pendidikan dan Pelatihan Keuangan
Sekolah Tinggi Akuntansi Negara

Bukti Pendaftaran Online
Ujian Saringan Masuk Program Diploma I dan III Keuangan
Tahun Akademik 2014/2015

Nomor Urut Lokasi: 0015341

Rekening Penyetoran
Nama Bank: Bank Mandiri

Jl. Bintaro Utama Sektor 5
Bintaro Jaya, Tangerang Selatan 15222
Telepon: (021) 7381564 - Situs: www.stan.ac.id

Cek list (Diisi oleh Petugas)

**LANGKAH 7 – LIHAT JADWAL PENYERAHAN (VERIFIKASI) BERKAS
TANGGAL 14 AGUSTUS 2015.**

Lihat di www.kemenkeu.go.id, www.bppk.kemenkeu.go.id, dan www.stan.ac.id. Pengumuman jadwal penyerahan berkas akan menggunakan *Nomor Urut* yang terdapat di BPO.

Contoh:

Lokasi Ujian Jakarta:

| | | |
|-------|--------------|--------------------|
| Rabu | 16 Juni 2015 | 0015001 – 00016000 |
| Kamis | 17 Juni 2015 | 0016001 – 00017000 |

Dengan demikian, **Nomor Urut : Jakarta – 0015341** mendapat jadwal penyerahan berkas hari Rabu tanggal 16 Juni 2015.

Harap bersabar dalam proses pendaftaran, anda mungkin akan lama membuka halaman *e-registration* karena karena banyak pendaftar yang membuka *web e-registration* pada saat yang bersamaan. Jika terjadi eror pada *browser*, silakan hapus *history* dan *cookies* pada *browser* anda dan ulangi dari awal.

PROSEDUR VERIFIKASI BERKAS DAN PENCETAKAN BPU

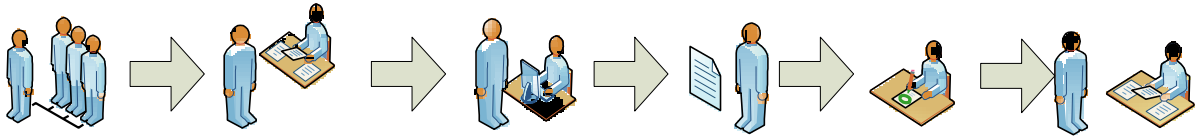

PENJELASAN:

1. Pendaftar datang ke tempat/lokasi verifikasi berkas sesuai dengan jadwal yang telah ditentukan.
2. Pendaftar menunjukkan BPO kepada *Petugas Antrian* untuk diperiksa kesesuaian tanggal kedatangan dengan jadwal yang telah ditentukan.
3. Kemudian, pendaftar mengantri di meja *Pemeriksa Berkas*.
4. Pendaftar memberikan berkas dalam map (tidak ada map khusus dan warna map tidak ditentukan) kepada *Pemeriksa Berkas*. Susunan berkas di dalam map sesuai dengan yang tercantum pada BPO. Selesai pemeriksaan, BPO akan ditandatangani oleh *Pemeriksa Berkas*.
5. Selanjutnya pendaftar mengantri di meja *operator komputer*.
6. Serahkan berkas kepada *operator komputer*. *Petugas operator komputer* akan mengecek kesesuaian data BPO dengan data dalam database, kemudian melakukan pencetakan BPU.
7. Pendaftar menerima berkas dan BPU, mengecek BPU, kemudian menempel 3 buah foto diri di BPU di meja yang telah disiapkan (lihat persyaratan foto di pengumuman USM).
8. Setelah itu, pendaftar mengantri di meja *Penyelia*.
9. Serahkan berkas, kartu identitas, dan BPU yang telah ditempel foto kepada *Penyelia*.
10. *Penyelia* akan memberi tanda cek list pada BPO dan menandatangani BPO. Selanjutnya, pendaftar diminta menandatangani BPU dihadapan *Penyelia*. Sesudah itu, *Penyelia* akan menandatangani BPU.
11. Pendaftar menerima berkas, BPO, dan BPU yang telah ditandatangani oleh *Penyelia*.
12. Kemudian, pendaftar mengantri di meja petugas arsip.
13. Berkas, BPO, dan BPU diserahkan ke petugas arsip.
14. Pendaftar akan menerima BPU lembar A sebagai tanda peserta USM 2015.
15. Proses verifikasi berkas dan pencetakan BPU selesai.

PELAKSANAAN UJIAN

1. Peserta ujian dapat mengecek lokasi ujian pada sore hari sebelum pelaksanaan ujian.
2. Peserta datang tepat waktu ke tempat ujian pada saat pelaksanaan ujian. Peserta ujian yang datang terlambat tidak diperkenankan mengikuti ujian.
3. Peserta diwajibkan membawa BPU lembar A (yang diberikan pada saat verifikasi berkas) dan kartu identitas asli sesuai dengan yang tertera pada BPU.
4. Peserta membaca dengan seksama dan mematuhi tata tertib ujian.

Terima Kasih

Panitia Ujian Saringan Masuk PKN STAN 2015

Apabila masih ada yang belum jelas, hubungi kami melalui kontak di bawah ini (peserta dilarang melakukan surat menyurat dengan panitia)

Panitia Pelaksana Pusat USM PKN STAN

Jl. Bintaro Utama Sektor V, Bintaro Jaya, Tangerang Selatan, e-mail: usm@stan.ac.id